Kerteminde Kommune

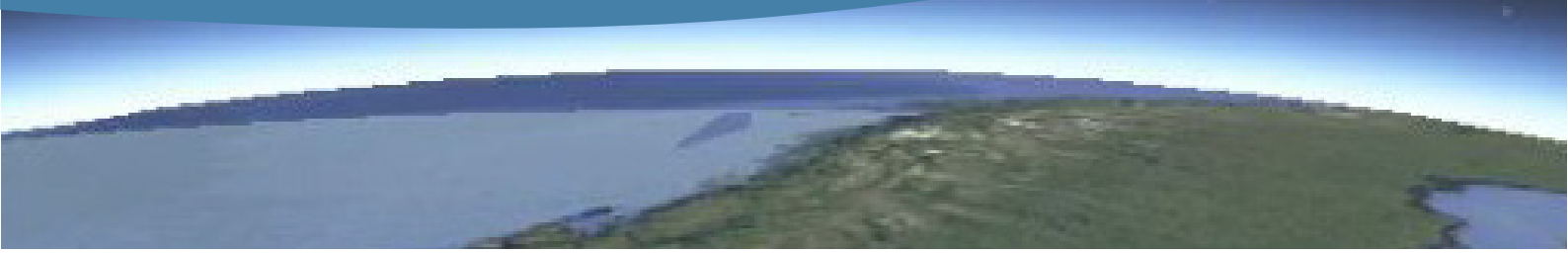

Planstrategi 2015

for Kerteminde Kommune

Kerteminde Kommune
Hans Schacksvej 4
5300 Kerteminde

Tlf. 65 15 15 15
www.kerteminde.dk
plan-byg@kerteminde.dk

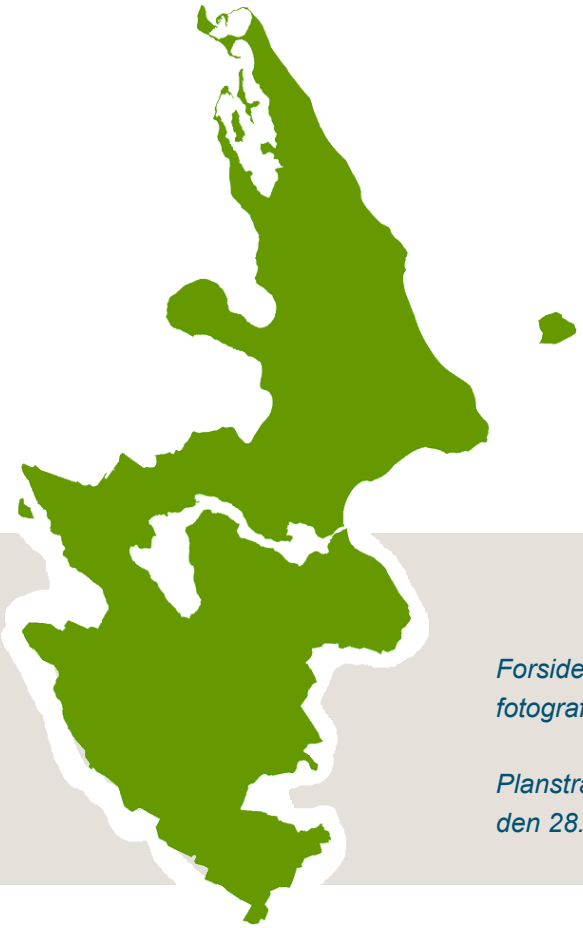

Planstrategi 2015

Forsidebillede er fra Kirsebærfestivalen,
fotograf: Emil Andresen.

Planstrategi 2015 er endeligt vedtaget af Kerteminde Byråd den 28. januar 2016.

Forord

Med Planstrategi 2015 giver Byrådet sit bud på den fremtidige udvikling for Kerteminde Kommune. Planstrategien præsenterer samtidigt de temaer og målsætninger, som Byrådet ønsker prioriteret og indarbejdet i den kommende kommuneplan.

For at sikre en kontinuerlig og helhedsorienteret udvikling for Kerteminde Kommune har Byrådet valgt at arbejde videre med nuværende vision:

Natur og Kulturarv – Vækst og Udvikling

Med afsæt i budgetaftalen for 2015-18 er det Byrådets mål at videreudvikle Kerteminde Kommune ved at skabe helhedsorienterede løsninger med stort medejerskab og se mulighederne i at udnytte de stedbundne potentialer.

Kerteminde Kommune ligger godt placeret i midten af Danmark med smuk natur, vand og tæt tilknytning til Odense og rummer mange bosætningskvaliteter. Fremtidens muligheder findes i Kerteminde Kommune. Det er potentialer som knytter sig til særlige steder, ressourcestærke mennesker, spændende oplevelser og innovative virksomheder.

Vi ønsker at skabe ***Fællesskab i Kerteminde*** ved at styrke sammenhængskraften og vores ”vi-følelse”. Sammen skal vi skabe en kommune, hvor det ikke længere er så vigtigt, om man er medarbejder eller borger; det vigtige er at finde de gode løsninger, som vi kan være fælles om.

Vi ønsker en kommune, hvor den enkelte ser værdien i at deltage og tage ansvar og ser det som en fælles interesse at skabe en god fremtid for vores byer og landområder.

Sammen vil vi finde de bedste løsninger til gavn for både borgere og virksomheder.

God læselyst

Hans Luunbjerg
Borgmester

En super beliggenhed

Kerteminde Kommune er én af Danmarks skønneste kommuner med en fantastisk natur. Samtidigt er der ikke langt til Odense eller motorvejen mod København eller Århus.

Kerteminde Kommune har ca. 23.700 indbyggere og dækker et område på over 200 km2 med én af landets længste kystlinje på mere end 150 kilometer.

Indhold

Forord 3

Indhold 4

Planstrategi 2015 5

Kommunekort 7

Gode forbindelser skaber SAMMENHÆNGSKRAFT 8

Plads til VÆKST og tanken om at gøre tingene smartere 11

LÆRING som skaber glæde, nysgerrighed og livskvalitet 16

Fællesskab og OPLEVELSER som vi mødes omkring 20

Agenda 21 24

Planlægning siden sidst 25

Vedtagelsespåtegning 27

Fremlæggelse og Vedtagelse

Forslag til Planstrategi 2015 for Kerteminde Kommune har været fremlagt til offentligt gennemsyn i 8 uger fra d. 24. sep. 2015 til d. 19. nov 2015. Kerteminde Byråd behandlede Planstrategi 2015 endeligt den 28. januar 2016. Godkendelsen blev annonceret i dagspressen den 9. februar 2016.

Planstrategi 2015 kan ses på Kerteminde Kommunes hjemmeside: www.kerteminde.dk

Hvis du har spørgsmål til planen, kan disse rettes til Erhvervsafdelingen, Hans Schacksvej 4, 5300 Kerteminde, eller på mail til plan-byg@kerteminde.dk

Planstrategi 2015

Formål med Planstrategi 2015

Midt i hver byrådsperiode skal Byrådet udarbejde en planstrategi for at sikre grundlaget for en bæredygtig udvikling i kommunen.

I planstrategien fremlægges de temaer, Byrådet ønsker indarbejdet ved den kommende kommuneplanrevision i 2017. Kerteminde Kommune ønsker at foretage en revision af kommuneplanens bestemmelser for udvalgte temaer og relevante områder, dvs. en delvis revision. Derudover foretages der altid en konsekvensrettelse i alle dele af kommun eplanen ved en revision.

Forud for udarbejdelsen af forslaget til Planstrategi 2015 har Byrådet på flere temamøder arbejdet med indholdet. Det har været en god proces, hvor den nødvendige tid har været afsat til spændende drøftelser om kommunens fremtidige udvikling og om nye muligheder for Kerteminde Kommune.

Det er et samlet Byråd, som peger på fire vigtige temaer; *Sammenhængskraft, Vækst, Læring og Oplevelser.*

Den fysiske planlægning skal understøtte den ønskede udvikling for de enkelte temaer.

Derudover realiseres temaernes målsætninger i samspil med kommunens øvrige politikker, handleplaner og administrationsgrundlag.

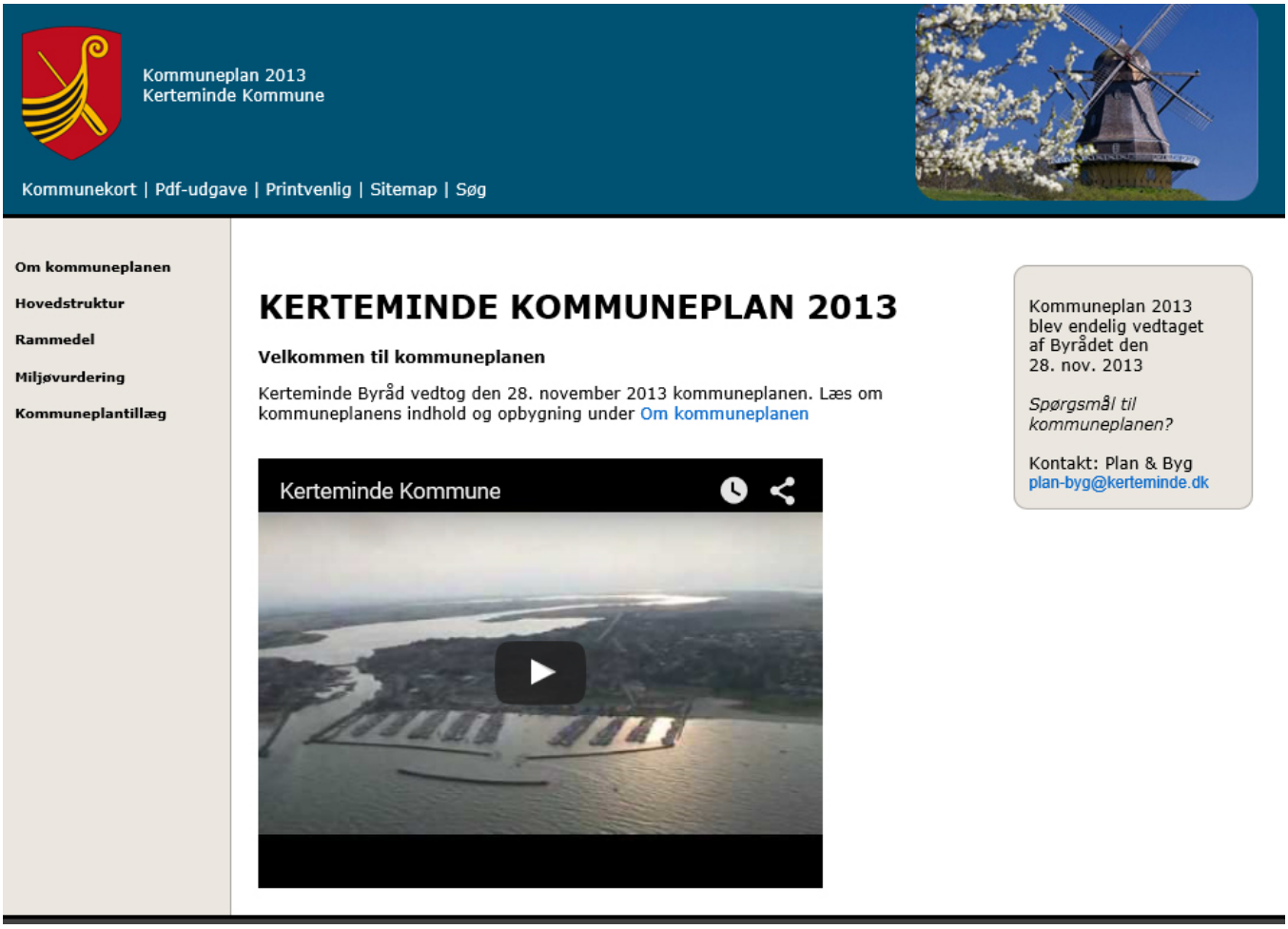

Se Kerteminde Kommuneplan 2013-2025 på
http://kommuneplan2013.kerteminde.dk

De fire temaer kort fortalt:

Sammenhængskraft

Sammenhængskraft handler om forbindelser og alt det, der binder os sammen i fællesskab som kommune, byregion og land.
I en international og globaliseret verden er sammenhænge og autentiske fællesskaber afgørende for interaktion. Med Fællesskab i Kerteminde vil Byrådet møde fremtidens udfordringer og søge nye løsninger i samarbejde med borgere og virksomheder.

Sammenhængskraft handler både om fysiske, sociale og kulturelle forbindelser mellem mennesker. Det er en fælles kulturarv, der skaber identitet og livsværdi, når den aktiveres, f.eks. i kraft af museer, oplevelsestilbud og frivillige netværk. I et moderne samfund er gode digitale forbindelser blevet helt afgørende. Det gælder for kommunikationen mellem borgerne og det offentlige, samt i høj grad for virksomhedernes mulighed for vækst. Nye digitale løsninger indeholder store potentialer, som kun kan udnyttes, hvis den digitale infrastruktur er optimal.

Vækst

I Kerteminde Kommune ønsker vi, at der er plads til vækst og udvikling samt muligheden for at gøre tingene smartere, bedre og gerne hurtigere. Vækst og udvikling skal altid ske i sammenhæng og under hensyntagen til natur og kulturarv. Det er netop denne dobbelthed, som implicit ligger i kommunens vision *Natur og Kulturarv – Vækst og Udvikling* og som er den svære balancegang og afvejning af forskellige interesser, som altid er på spil i planlægningen.

Natur og kulturmiljøer udgør en stor værdi for Kerteminde Kommune. Derfor er det vigtigt, at vi værner om disse ved at sikre balancen mellem beskyttelse og benyttelse.

Læring

Nogle ting i livet, som fx livskvalitet, er altid aktuelle uanset alder. Men også områder, som personlig sundhed eller glæden ved at lære nyt, er tilbagevendende emner i vores liv og hverdag. Ved at sætte fokus på det ”Gode Liv” er det muligt at tænke sundhed og livskvalitet ind i alle livets faser.

Kerteminde Kommune ønsker at gøre det lettere for borgerne at træffe det sunde valg og medindtage dem i tiltag, som appellerer til at tage ansvar for egen sundhed, så ønskede livsstilsændringer bliver mulige.

Med et fokus på børn og unge, som er fremtidens vigtigste ressource, og tilbud om attraktive dagtilbud, skoler af høj kvalitet og et varieret udbud af fritidstilbud vil Kerteminde Kommune tiltrække nye borgere i den erhvervsaktive alder til kommunen.

Oplevelser

Kerteminde Kommune er en attraktiv kommune med meget at byde på. Den unikke kombination af historie og natur skal udnyttes, så de blå og grønne oplevelser f.eks. kan bruges i et sundhedsøjemed. Kerteminde Kommune tilbyder oplevelser for både gæster og kommunens borgere.

Når turister besøger Kerteminde Kommune søges de ”autentiske oplevelser”, hvor man møder den unikke natur og kulturarv eller får en snak med den lokale kertemindeborger og nyder den hyggelige, afslappende og gode stemning, som man finder på Fyn.

Alene Fjord og Bælt, Johannes Larsen Museet og Vikingemuseet Ladby besøges årligt af ca. 150.000 gæster fra indland og udland.

Kommunens attraktive tilbud om et aktivt fritidsliv og socialt foreningsliv skal indbyde til uforpligtende fællesskaber, hvor den enkelte har mulighed for at bidrage og hvor vi tager ansvar for hinanden som aktive borgere.

Kommunekort

Gode forbindelser skaber SAMMENHÆNGSKRAFT

Sammen er vi Byregion Fyn

Med afsæt i fælles udfordringer har de fynske kommuner indset, at samarbejde er vejen frem. Med en fælles dagsorden og en stærk beslutningskraft er 9 fynske kommuner gået sammen om at sikre Fyns udvikling i et fælles strategiarbejde i Byregion Fyn.

Kerteminde Kommune ser samarbejdet i byregionen som særdeles vigtig, når Fyn indgår i en international kontekst som en global spiller. For emner som erhvervsudvikling og bosætning kan et samarbejde være helt afgørende for en lille kommune. F.eks. beskrives udviklingen af den maritime klynge på Odense Havn under *FYN i vækst* i Strategi Fyn.

Fælles om en stærkere fremtid i Region Syddanmark

På topmødet i april 2015 lavede de 22 syddanske kommuner og Region Syddanmark en fælles aftale om at sammen arbejde for visionen om Det gode liv, et attraktivt, aktivt og produktivt Syddanmark.

Kerteminde Kommune ser frem til samarbejdet om en fælles syddansk vækst- og udviklingsstrategi og ønsker at fortsætte det aktive samspil som mellem regionen og kommunen om at tilvejebringe og udveksle et opdateret vidensgrundlag om udviklingen i Kerteminde Kommune mht. befolkning, erhverv, uddannelse og borgernes sundhed og livsvilkår.

FYN SOM BYREGION

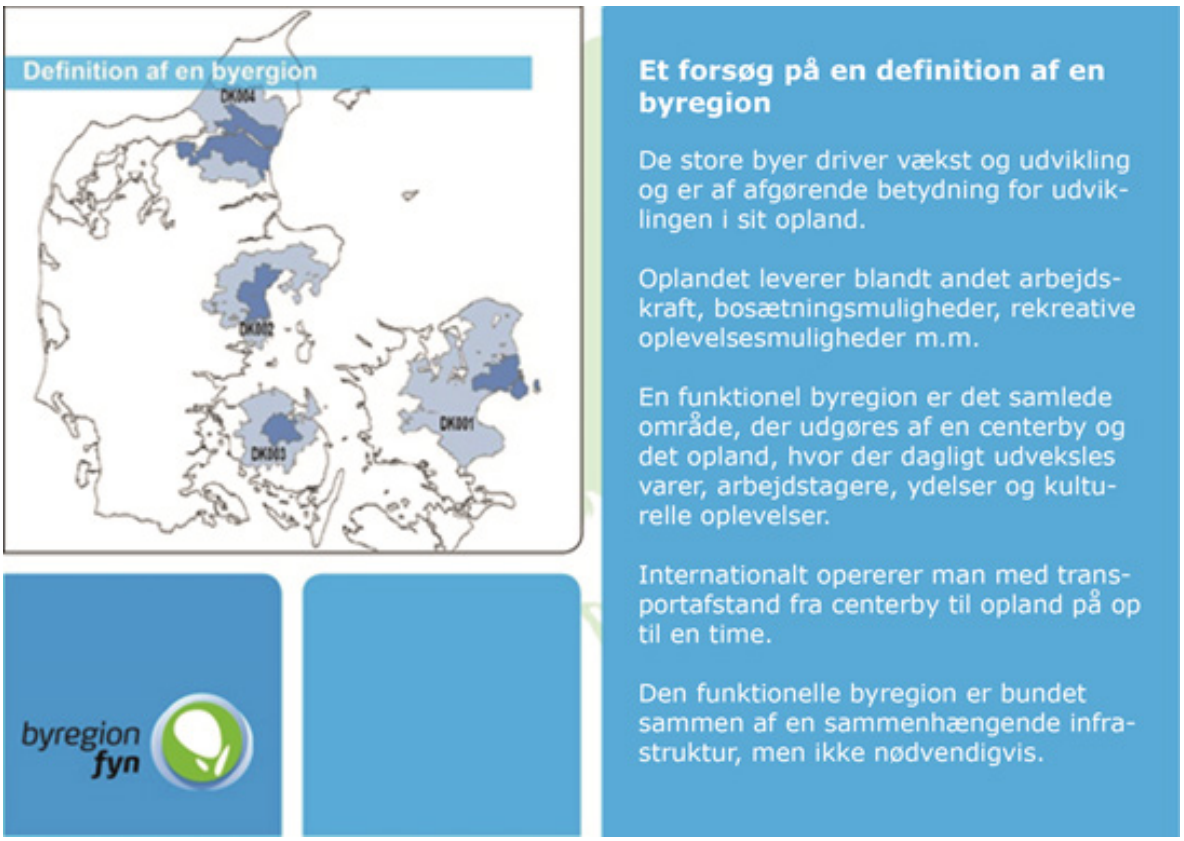

Fyn definerer sig selv som en byregion, hvor Kerteminde Kommune indgår i oplandet og som en forstad til Odense.

Læs mere om Strategi Fyn på:

www.byregionfyn.dk

Én samlet kommune

Kerteminde Kommune blev som bekendt dannet ved strukturreformen i 2007. Siden har kommunens administration været spredt på flere adresser. Nu er tiden kommet til at samle administrationen under ét tag og med Fællesskab i Kerteminde er kursen for en helt ny kommune sat.

Den kommunale organisation skal udvikles med fokus på, at finde de gode og helhedsorienterede løsninger med stort ejerskab samt skabe muligheder for, at aktive borgere kan deltage. Dermed understøttes følelsen af at være én samlet kommune.

Byrådet ønsker, at skabe et optimalt arbejdsmiljø for kommunens organisation, både fysisk og psykisk, således at kommunens medarbejdere møder borgere og gæster med overskud.

Vigtig infrastruktur skal understøttes

Den fysiske infrastruktur styrker sammenhængen både internt i kommunen og i byregionen, herunder den offentlige transport samt gods- og biltrafikken.

De interne forbindelser rundt i kommunen er først og fremmest interessante for os selv i Kerteminde Kommune. Disse er helt afgørende for at dagligdagen fungerer, så f.eks. sosu-assistenten kan komme ud til den ældre borger og børnene kan komme sikkert til og fra skole. Forbindelser ud af kommunen og sammenhængen til omverden er vigtig for os alle, særligt for arbejdskraftens bevægelighed og virksomhedernes samhandel.

Byrådet ønsker tidssvarende infrastruktur, som understøtter kommunens byudvikling og erhvervsstruktur samt tilgængeligheden til natur og oplevelser, f.eks. etableringen af gang- og cykelstier.

Fokus på ordnet arbejdsforhold

Kerteminde Kommune indgår i et samarbejde med Odense Kommune om kontrolgruppe og arbejdsklausuler for at forhindre social dumping.

Vigtige investeringer i mobildækning og forbedret internet

Kerteminde Kommune har tilsluttet sig arbejdet med en strategisk infrastrukturplan og ønsker at bidrage til udarbejdelsen af en handleplan for forbedret digital infrastruktur i den fynske byregion.

Handleplanen skal sikre et tværkommunalt samarbejde om it-infrastruktur samt danne grundlag for de fremtidige politiske beslutninger, der sigter mod at opnå fuld bredbånds- og mobildækning i den fynske byregion.

Byrådet ønsker at sikre mobildækning og gode internetforbindelser i hele kommunen.

Byrådet vil arbejde for at finde de mest fremtidssikrede løsninger og samtidig følge sundhedsstyrelsens anbefalinger.

By og Land er hinandens forudsætninger

Der sker i disse år en globalisering og centralisering i flere dele af samfundet og på landsplan ses en stigende tilflytning til byregionerne. Udviklingen i Kerteminde Kommune følger landstendenserne, hvilket betyder, at den aktuelle forandring og befolkningsudvikling i landområderne kan være meget afgørende for f.eks. landsbyernes fremtid.

Derfor skal vi turde spørge os selv: Hvilken fremtid og udvikling ønsker vi i kommunens landområder? Og er der nogle landsbyer eller områder, som kræver særlige tiltag?

I Kerteminde Kommune er der gode potentialer for at skabe vækst og udvikling i landområderne. De enkelte landsbyer skal udvikles med afsæt i lokalmiljøernes særegne og i samarbejde med Landsbyrådet. Vi skal finde de tiltag og udviklingsmuligheder, som virker bedst for den enkelte landsby eller område.

Byrådet ønsker levende landsbyer i kommunen ved at involvere Landsbyråd og landsbyernes borgere i processer med at lave lokale udviklingsplaner. De skal være med til at skabe de bedst mulige rammer for velfungerende og attraktive landsbyer, hvor alle generationer kan bo og leve i grønne og bæredygtige miljøer, og med mulighed for at skabe mindre erhvervsvirksomheder og lokale arbejdspladser.

Hvor er tilladelser til "flexbolig" oplagt?

Kerteminde Kommune vil undersøge, hvilke områder og landsbyer i kommunen der er særligt egnet til flexboligformål? I dag gives tilladelse til flexbolig for boliger beliggende i landzone uden for landsbyerne.

Byrådet ønsker i samarbejde med Landsbyråde, at udarbejde administrative retningslinjer for ansøgninger om flexboligtilladelser.

En nyttig indsats over for faldefærdige bygninger

Gennem de seneste år har Kerteminde Kommune afsat midler til nedrivning af faldefærdige bygninger. Derudover ydes der støtte fra statens *Pulje til Landsbyfornyelse.* Denne indsats har virket og har bidraget til en forskønnelse i kommunens byer, landsbyer og landområderne.

Byrådet ønsker at fortsætte indsatsen og lave en styrket formidling, hvor borgere oplyses om muligheden om at søge midler.

Bevaringsværdig kulturarv

I Realdanias rapport fra 2015: VÆRDIEN AF BYGNINGSARVEN fremgår det, at kulturarven er en stor ressource for både borgere og virksomheder. Hvis man udnytter kulturarvens potentiale kan det have positiv betydning for at tiltrække nye borgere, nye investorer og betyde højere salgspriser for bevaringsværdige enfamiliehuse.

Kerteminde Kommune beskriver i kommuneplanen sin målsætning om at igangsætte et registreringsarbejde af potentielle bevaringsværdige bygninger i byerne, landsbyerne og herregårdenes driftsbygninger. En registrering af bygningsarvens potentialer vil bidrage til en større fornemmelse af de fremtidige udviklingsmuligheder, så vi i fremtiden kan sikre, at kommunens værdifulde kulturarv forbliver charmerende og attraktiv.

Registreringsarbejdet kan eventuelt ske i samarbejde med kommunens nyoprettede *By- og Landskabspanel.* Panelet besidder et stort lokalt og kulturfagligt kendskab til områder og bygninger beliggende i kommunen og er blandt andet repræsenteret af *Bevarings- og Miljøforeningen for Kerteminde Kommune.* Byrådet bakker aktivt op om det professionelle forsknings- og formidlingsarbejde, der udføres af Østfyns Museer og andre aktører – herunder ti lokalhistoriske arkiver og en lang række foreninger.

Byrådet ønske, at lave et registreringsarbejde over bygninger beliggende i kommunen, som er potentielt bevaringsværdige.

En aktiv lokal medspiller: Landsbyrådet

I samarbejde med Landsbyrådet har Kerteminde Kommune udarbejdet en landsbypolitik, som vil skabe de bedst mulige rammer for velfungerende og attraktive landsbyer.

Se Landsbypolitik for Kerteminde Kommune

Branding af Kerteminde Kommune

Hvis nogen spørger os, hvor vi bor eller hvor vi kommer fra, svarer vi måske: *Jeg er fra Langeskov.* Der er ingen, der svarer: *Jeg er fra Kerteminde Kommune*, medmindre man altså er udsendt medarbejder fra kommunen. Som borgere identificerer vi os med stedet, hvor vi bor. Lokaliteten snarere end selve kommunen. Og til spørgsmålet: *hvor ligger Langeskov?* Vil man svare: *mellem Nyborg og Odense*, hvilket er de to byer som Langeskovborgerne orienterer sig imod.

Projektet *Haven ved Havet* omfatter hele Kerteminde Kommune og skal realiseres i sammenhæng med kommunens øvrige indsatser, politikker og med afsæt i anbefalingerne fra Dansk Bygningsarv.

Byrådet ønsker, at formidle de historier som knytter sig til byerne Kerteminde, Munkebo, Langeskov og landsbyerne samt vores særlige natur- og kulturlokaliteter, såsom Hindsholm eller lokale museer og oplevelser.

Kerteminde som Haven ved Havet

Med EU-projektet *"Udvikling af stedbundne turismekoncepter i danske kystferiebyer"* er det lykkedes via et samarbejde mellem *VisitKerteminde,* Kerteminde Kommune og langt over 100 lokale aktører og ildsjæle at brande Kerteminde i toppen over de bedste kystbyer i Danmark.

TRE GENERELLE ANBEFALINGER TIL REALISERING AF KERTEMINDES POTENTIALE:

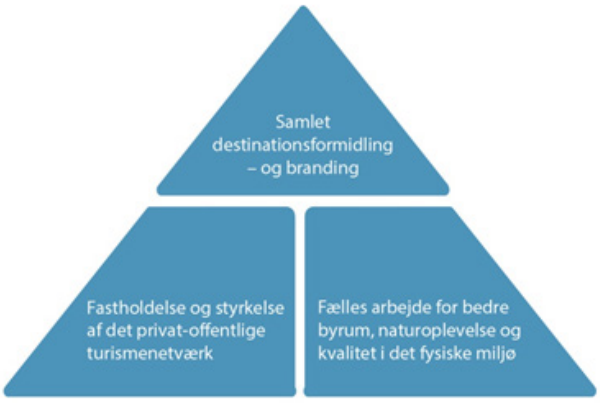

KERTEMINDE

Haven ved Havet
en del af Danmark i vandkanten

#kerteminde #havenvedhavet
#danmarkivandkanten #danishseaside

Potentialeplan for Kerteminde

Kerteminde Haven ved Havet
VisitKerteminde
VisitNordjylland.dk
DEN EUROPÆISKE UNION Den Europæiske Socialfond
DEN EUROPÆISKE UNION Den Europæiske Fond for Regionaludvikling
Vi investerer i din fremtid
ESFK 12 – 0038 | ERDFK 12 – 0029

Se hele Potentialeplanen for Kerteminde og læs mere om de tre generelle anbefalinger fra Dansk Bygningsarv på:

www.visitkerteminde.dk

Plads til VÆKST og tanken om at gøre tingene smartere

God stemning i Kerteminde Kommune

I tv-magasinet *Penge* i starten af februar 2015 kunne man høre speakeren fortælle, at der er en god stemning i Kerteminde Kommune. Det spirende opsving foregår ikke kun omkring landets vækstcentre – København og Århus – væksten sker også ude i landet, eksempelvis i Kerteminde Kommune.

I tv-indslaget besøgte vi blandt andet en fødevareproducent nær Langeskov og en virksomhed i Lindø Industripark.

Forandringer og omstillingsparathed

Trods lukningen af Lindøværftet er det lykkes Kerteminde Kommune at omstille sig til en ny virkelighed og understøtte en transformering af *Lindøområdet.*

Omstillingsparathed og nytænkning har kommunen også vist på erhvervsområdet, hvor tiltag som Erhvervskontakten, optimering af erhvervsserviceindsatsen og eksempelvis tilknytning af en *Key Account Manager* til virksomheder har understøttet muligheden for vækst og udvikling for både eksisterende virksomheder og iværksættervirksomheder.

Et stærkt erhvervsliv, gode skoler og dagpasningstilbud er afgørende for at skabe en levende og attraktiv kommune. Derfor skal emner som Erhverv og Turisme understøtte kommunens bosætningsstrategi.

Byrådet ønsker at styrke mulighederne for at drive virksomhed og skabe arbejdspladser. Kommunens langsigtede udvikling skal ske i samspil mellem kommune og erhvervsliv.

Turismen blomstrer

Ifølge *VisitDenmark* var der en rigtig flot vækst i antallet af kommercielle overnatninger i Kerteminde Kommune i 2013.

Gæsterne foretog 10 pct. flere overnatninger i kommunen sammenlignet med året før. Til sammenligning var landsgennemsnittet på 0,3 pct.

Kilde: VisitDenmark

Erhvervslivets muligheder

Virksomheder beliggende i Kerteminde Kommune handler med hele verden både digitalt og fysisk. Varer transporteres med lastbiler, godstransport og via søvejen. Disse forbindelser er helt afgørende for, hvor forskellige virksomheder vælger at placere sig, hvor de vælger at blive og hvor de vælger at udvide deres virksomhed.

Det er afgørende for virksomhedernes placering, at de kan se sig selv i fremtiden og at kommunens planlægning sikrer udviklingsmuligheder, hvor fremtidige miljøkonflikter undgås.

Derfor ønsker Kerteminde Kommune i den kommende planperiode at inddele alle kommuneplanens erhvervsområder efter miljøklasser.

Byrådet ønsker, at fremme erhverv i kommunens landområder med en overordnet planlægning, som understøtter nye muligheder og initiativer, herunder helårsturisme som kan skabe flere helårsarbejdspladser.

Når den nye Langeskov Station er færdig, vil der både afgå hurtige pendlertog til København og regional timedrift til Nyborg og Odense.

Befolkningsudvikling og boligprogram

Befolkningsudviklingen i Kerteminde Kommune ligner landstendensen. Der forventes en lille stigning i befolkningstallet på ca. 1,32% frem mod 2026.

Samtidigt vokser gruppen af ældre i takt med, at vi lever længere og at de store generationer bliver gamle.

Forholdet mellem *tilflyttere* og *fraflyttere* er i 2014 status quo i Kerteminde Kommune, dvs., at antallet af personer, som flytter ud af kommunen, er det samme som antallet af personer, som flytter ind. Der er en forventning om, at der bliver bygget ca. 236 nye boliger i perioden 2015-2025.

Byrådet ønsker at udarbejde en Bosætningsstrategi for Kerteminde Kommune som imødekommer de demografiske forhold.

04. FEB. 2015 KL. 14.15

Kerteminde i top med flere job

Vi hører mest om vækst i hovedstadsområdet, men faktisk er det den lille fynske kommune Kerteminde, der ser ud til at have været bedst til at skabe flere job i det forgangne år.

NYHEDER I TV

I Kerteminde blev det til 5,4 pct. flere job, og det er langt bedre end landsgennemsnittet på en procent flere job. (Foto: colourbox © colourbox)

PRINT

DEL ARTIKLEN:

Af **Morten Hansted og Kathrine Gress Mose**

I Kerteminde blev det til 5,4 pct. flere job, og det er langt bedre

God stemning i kommunen

Kommunens store producent af landbrugsmaskiner, Kverneland, har også haft fremgang trods landbrugets kvaler herhjemme.

Selvom toppen blev skåret af bemandingen op m fordi man var færdig med en stor ordre, er der st ansatte end for et år siden.

- Der er en god stemning i kommunen. Jeg foler virksomheder, der har en pil opad, siger Claus T direktør på Kverneland.

- Kerteminde er jo et fanta går rimelig godt. Det er vel beskæftigelsesfremgangen siden finanskrisen for alvo sekretær i 3F-Østfyn.

Nye virksomheder er flyttet ind

Det, der trækker op nu, er blandt andet, at en række nye virksomheder er flyttet ind på det gamle Lindøværft, som A.P. Møller-Mærsk ellers lukkede i 2012.

Blandt succeserne er Fayard skibsværft, som i øjeblikket har en tætpakket ordrebog. Det ses også langs kajerne, hvor skib

Udklip fra artikel på dr's hjemmeside. Find hele artiklen på www.dr.dk

En ny Bosætningsstrategi

Gennem en bosætningsstrategi fastlægges målgrupper, tidsplan og indsatsområder for synliggørelse af kommunens tilbud til tilflyttere. Den overordnede strategi for bosætning er at fastholde de borgere, som allerede bor i kommunen, og at tiltrække fraflyttede yngre familier med tilknytning til kommunen, f.eks. unge som er vokset op og har gået i skole i kommunen, har forældre i kommunen eller har en vennekreds i kommunen. Ligeledes at hjælpe virksomhederne med at tiltrække medarbejdere, som kan bosætte sig i kommunen. Det skal sikre, at befolkningstallet falder mindst muligt på grund af fraflytning og skæv aldersfordeling.

Byrådet ønsker, at kommunens Bosætningsstrategi sikrer et stabilt befolkningstal og tiltrækker nye familier til kommunen.

Unge familier med tilknytning

Det skal ske ved at tilbyde attraktive byggegrunde i primært Munkebo, Marslev, Rynkeby og Langeskov til flere yngre målgrupper, som ønsker at bo tæt på Odense, men alligevel på landet. Og som ønsker at udnytte de gode forbindelser i form af motorvej, busforbindelser og gode veje til at pendle til ar-bejde. Samtidig vil de gerne have friheden ved livet på landet, hvor de kan give børnene en tryg opvækst med gode skoler og institutioner.

Byrådet ønsker at gøre Kerteminde Kommune attraktiv for borgere i den erhvervsaktive alder at bosætte sig i. Vi skal derfor tilbyde attraktive og fleksible dagtilbud og skoler af høj kvalitet samt understøtte et varieret udbud af fritidstilbud i lokalsamfundene.

Lidt eksklusivt

I Kerteminde by og ved kysten vil det være hensigtsmæssigt at kunne tilbyde eksklusive store byggegrunde med havudsigt og tæt adgang til natur, som kan tiltrække tilflyttere, der også tiltrækkes af kystbyens tilbud og kulturliv. Det kræver udlægning af nye arealer i kommuneplanen ud over de eksisterende boligudstykninger.

Byrådet ønsker at undersøge muligheden for at udlægge attraktive arealer til boliganvendelse, f.eks. området 3.O.09 – Strandgård som i dag er udlagt til offentligt formål og omfattet af strandbeskyttelse.

Byrådet ønsker dialog med Naturstyrelsen om udlæg af arealer omfattet af strandbeskyttelse til byggegrunde.

Liv i landsbyerne

I landsbyerne samarbejder Landsbyrådet og kommunen om at sikre en god modtagelse af nye tilflyttere til landsbyerne.

Byrådet ønske, at undersøge muligheden for at etablere alternative boformer, f.eks. til storfamilier og bofællesskaber samt undersøge muligheden for at anvende eksisterende boliger som flexboliger i udvalgte landsbyer og områder.

Et godt plangrundlag

Kerteminde Kommune har udarbejdet en Masterplan for Langeskov som en overordnet strategi for udviklingen af fremtidens Langeskov.

Mulighederne er mange med etableringen af Langeskov Station, områdefornyelse og salg af byggegrunde.

Se Masterplan for Langeskov og befolkningsprognose 2016-2026

Et godt plangrundlag

Kerteminde Kommune har sikret en udvidelse af Odense Havn. Udvidelsen sker ved opfyld af ca. 50 ha. ud i Odense Fjord. Planlægningen omfattede både en VVM undersøgelse og en miljøvurdering.

Se Lokalplan nr. 233, Havneterminal ved Lindø

Vækst med respekt

At undersøge muligheden for ”at gøre tingene smartere eller at blive bedre” er næsten en naturlov hos os mennesker, hvilket skaber innovation, vækst og ny udvikling. Men hvordan sikrer vi, at den udvikling, som vi ønsker ikke sker på bekostning af f.eks. naturværdier eller bliver til gene for andre? Dette er den svære balancegang i enhver planlægning.

Byrådet ønsker en helhedsorienteret planlægning, hvor mulige miljøkonflikter undgås.

Særligt afvejningen mellem erhverv og støjfølsom anvendelse er en udfordring i planlægningen. Derfor er det vigtigt, at kommunen aktivt tager stilling til, hvor man ønsker en erhvervsudvikling med plads til udvidelse for eksisterende virksomheder. Hvor i kommunen ønskes en støjfølsom anvendelse, såsom fritidsaktiviteter og nye boligområder?

Byrådet ønsker at udpege og medtage nye perspektivområder i Langeskov og Munkebo til erhvervsformål i kommuneplanen i forbindelse med kommuneplanrevision 2017.

Byrådet ønsker en tidlig dialog med Erhvervsstyrelsen om nye udlæg til bolig- og erhvervsformål mv.

Siden 2009 er 81 forskellige virksomheder flyttet ind på industriparkens arealer, Lindo Port of Odense verdenskendt som Mærsks tidligere Lindøværft. Læs mere på www.odensehavn.dk

LÆRING som skaber glæde, nysgerrighed og livskvalitet

Fokus på det enkelte menneske

Ny viden, nye teknologier og nye måder at gøre tingene på inspirerer os hele tiden til at gøre tingene bedre - både som samfund og som mennesker. Som kommune skal vi ikke være bange for at stille spørgsmålet, om kommunens velfærdsydelser og kommunale opgaver kan løses på en mere hensigtsmæssige måde i forhold til den enkelte borger og samfundets udfordringer.

Hvordan implementeres den nye skolereform på en måde, så læring hos den enkelte elev kommer i fokus? Og hvordan kan nye velfærdsteknologier være med til at øge livskvalitet hos den ældre borger? Hvilke nye løsninger skal vi udvikle for at kunne levere en god pleje til et stigende antal af ældre medborgere? Og hvordan kan kulturlivet være med til at styrke livskvaliteten og den mentale sundhed hos kommunens borgere?

Den digitale verden indeholder store potentialer for at fremme formidling og dialog mellem kommune og borgere. Dette kunne for eksempel være på sundhedsområdet.

Byrådet ønsker at fremme borgernes sundhed både fysisk og mentalt gennem tiltag og understøtte projekter, der gør det sunde valg nemt.

Livskvalitet og sundhed hele livet

Med en bred tilgang til sundhedsområdet ønsker Kerteminde Kommune at signalere en interesse for alle kommunens borger i alle aldre. For Kerteminde Kommune handler sundhed om livskvalitet i hverdagen, om forebyggelse og om en tidlig indsats over for børn og unge.

Det er aldrig for sent at lave en livsstilændring i sit liv. Undersøgelser viser, at der altid er en helbredsmæssig gevinst, hvis man f.eks. stopper med at ryge eller begynder at dyrke motion.

Mange af kommunens borgere føler, at de har gode relationer i nærområdet og til deres nærmeste ifølge en undersøgelse fra Region Syddanmark. Desværre er der en lav tilfredshed vedrørende helbred, levestandard og indflydelse på eget liv.

Byrådet ønsker at lave tidligere investeringer og prioriterede indsatser i borgernes liv som skaber gevinster på den lange bane. F.eks. "læring" som ofte bliver en selvforstærkende proces, idet læring resulterer i mere læring.

Vi lever længere

Befolkningsprognosen for Kerteminde Kommune forudser en lille stigning i befolkningsantallet frem mod 2026. Stigningen tilskrives primært antallet af flygtninge og familiesammenførte, der kommer til kommunen. Der forventes fortsat et lavt antal af fødsler.

Derudover fortæller befolkningsprognosen om en lille forskydning i alderssammensætningen, hvor der forventes et fald i aldersgrupperne 6 -16 år og 17 - 24 år, mens der forventes en stigning i aldersgruppen over 80 år. Den gode nyhed er, at vi lever længere end tidligere.

Byrådet ønsker at tilpasse den kommunale service og opgaveløsning med den demografiske udvikling.

Glade livsduelige børn og unge har hele verden som legeplads!

Sådan lyder visionen i kommunens Børne- og Ungepolitik. Dermed ønsker Kerteminde Kommune at støtte børn og unges udvikling, så de trives og erhverver sig de kundskaber og færdigheder, der er nødvendige for, at de som voksne kan skabe sig et godt liv både i det nære samfund og i en global verden.

Byrådet ønsker i samarbejde med forældre at sikre børn og unges udvikling.

Kvalitet i kommunens institutioner

Kvalitet i dagtilbud handler om, at dagtilbuddene kan skabe læringsmiljøer og fællesskaber for alle børn. I kommunen har vi en bred vifte af dagtilbud i både byen og på landet og flere dagtilbud, som samarbejder med skolen. Det giver forældrene mulighed for at vælge mellem flere forskellige typer af dagtilbud.

Byrådet ønsker at levere en god service, faglig kvalitet og mangfoldighed i kommunens institutioner.

Ændringer i folkeskolen

Kerteminde Kommune gennemfører i årene 2009-2018 skolestrukturændringer med det formål at optimere både den faglige og økonomiske drift af skolevæsenet. Derudover implementeres en landsdækkende folkeskolereform. Nu er spørgsmålet, hvordan reformens muligheder bedst udnyttes for skolerne i Kerteminde Kommune?

I Kerteminde Kommune har vi nedsat en arbejdsgruppe med repræsentanter fra både medarbejdere, ledelse og kommunens administration som beskæftiger sig med folkeskoleområdet til daglig. Arbejdsgruppen har fremlagt anbefalinger som Børne- og Skoleudvalget og de enkelte skoler kan arbejde videre med.

Nye ideer og effektiviseringsmesse

I starten af juni 2015 afholdt Kerteminde Kommune en effektiviseringsmesse for samtlige medarbejdere i kommunen. Messens spørgsmål lød: *Hvordan kan vi sammen levere den bedste service for kommunens borgere for færre penge?* Ideerne spændte bredt.

Byrådet ønsker en folkeskole, som sætter fokus på elevernes læring, motivation og trivsel, samt at forældre, netværk og lokalsamfund alle indgår som aktive medspillere i elevernes læring og personlige udvikling.

Ud af klasselokalet og ind i naturen

Med den nye skolereform er rammerne for et fagligt løft og fokus på børnenes udvikling og trivsel politisk prioriteret.

Mulighederne i den åbne skole er mange. For eksempel behøver undervisningen ikke kun at foregå i klasselokalet, men kan flyttes ud i naturen, til en virksomhed, en kulturinstitution eller andre steder. Et besøg på et museum eller en kulturinstitution skaber nogle alternative rammer til undervisningen, som fremmer indlæringen, f.eks. et besøg på *Fjord & Bælt* eller et læringsforløb via *Mit ØstFyn* eller *Kulturskibet*. Mit ØstFyn sikrer at alle skolebørn i 3.-6. klasse kommer ud af klasseværelserne og på museum.

Byrådet ønsker, at kommunens naturområder også kan fungere som fremtidens klasselokaler. Dette gælder eksempelvis for en videreudvikling af Sybergland, Urup Dam eller området Bytoften i Langeskov.

Flere lærlingepladser

Til efteråret åbner ***Lindø Praktik Center***, som er en fælles indsats mellem *LINDØ port of ODENSE, Syddansk Erhvervsskole, Dansk Metal* og en række virksomheder på Lindø om at skabe gode lærlingeforløb for både virksomheder og de unge.

Ung i Kerteminde Kommune

Byrådet ønsker at gøre en helt særlig indsats for de unge i kommunen. Det skal være en reel mulighed, at være ung i Kerteminde.

Analyser viser, at især de unge flytter fra Kerteminde for at få en uddannelse. Det kan tilskrives, at der ingen ungdomsuddannelser er inden for kommunegrænsen udover lærlingepladser og produktionsskole. Den største til og fraflytning sker mellem Kerteminde og Odense.

Byrådet ønsker et særligt fokus på de unge, som løfter uddannelsesniveauet, så de kommer godt ind i voksenlivet.

Fokus på de unge

Ved at etablere en ny Ungeafdeling i kommunens administration ønsker Kerteminde Kommune at gøre en helt særlig indsats for de 15 til 30 årige.

Den kommunale indsats tilrettelægges således, at den enkelte unges uddannelses- og udviklingsmål bliver en fælles opgave, hvor vi via én samlet enhed finder de gode helhedsorienterede løsninger for den enkelte.

Byrådet ønsker at understøtte en ungdomskultur og skabe flere mødesteder som indbyder til uforpligtende fællesskaber.

En kommune med faglært arbejdskraft

Uddannelsesniveauet i Kerteminde Kommune er lavere end i Region Syddanmark generelt. Op imod halvdelen af borgerne har en erhvervsfaglig uddannelse, hvilket kan forventes at blive en stærk ressource i en fremtid, hvor der forventes mangel på faglært

Foto: Janne Klerk Formålet med Kerteminde Renæssancehavn er at skabe en bedre forbindelse mellem by- og havnearealer. Kerteminde Renæssancehavn har til formål at få trukket byen ud til vandet og vandet tilbage til byen. Den centrale del af havnen genindtager pladsen som byens vigtigste plads, hvor byens liv udfolder sig samt er stedet, hvor folk mødes. Således skriver tegnestuen *Schønherr* som vandt arkitektkonkurrencen for Kerteminde Renæssancehavn.

arbejdskraft. Kerteminde Kommune ønsker at facilitere dialogen mellem virksomheder og uddannelsessteder, så virksomhederne får den arbejdskraft, de har brug for.

Byrådet vil arbejde for visionen uddannelse til alle samt motivere flere unge til at tage en uddannelse.

Gode muligheder for børnefamilier

Når Langeskov Station åbner vil byen kunne tilbyde gode pendlerforbindelser med tog til både København, Odense og Nyborg.

Der er gode forudsætninger for at bosætte sig i Langeskov. En helt ny moderne daginstitution, *Mælkevejen*, rigt foreningsliv, mulighed for et aktivt fritidsliv og byggegrunde til overkommelige priser. Med den forestående renovering af Langeskov skole i 2017 - 2018, fremstår alle kommunens skoler up to date med læringsmiljøer. Ligeledes vil en fremtidig stationsby henvende sig til dem uden bil, f.eks. ældre som ikke længere kører bil eller unge studerende.

I Munkebo er der også gode forudsætninger for bosætning. Munkebo Skole udbygges med nye læringsmiljøer. Derudover er der en forventning om flere arbejdspladser i kommunen i forbindelse med større anlægsprojekter på Fyn.

Byrådet ønsker at øge bosætning og tiltrække nye borgere til Kerteminde Kommune.

De ressourcestærke ældre

Andre dele af kommunen henvender sig mere til de midaldrende, der måske har forladt arbejdsmarkedet, men som bestemt ikke har svært ved, at få tiden til at gå.

Denne gruppe bidrager gerne til fællesskabet. De er ofte ildsjæle i landsbyerne, aktive i kommunens mange events, i den lokale vandreforening eller på en anden måde sociale i lokalsamfundet. Kerteminde Kommune ser borgerne som ressourcestærke og aktive.

Byrådet ønsker at invitere til deltagelse igennem samarbejde, dialog, inspiration, anerkendelse og respekt.

En rehabiliterende tilgang

Vi har alle forskellige forudsætninger og levevilkår for, at lave ændringer i vores liv. Borgerne er ansvarlige for eget liv. Kommunens medarbejdere stiller sig til rådighed som ”gæst i borgernes liv” og medvirker til at skabe rammerne for en udvikling. Oplevelsen af selvbestemmelse og indflydelse på egen livssituation er særlig vigtig i forhold til, at vælge varige livsstilsændringer, f.eks. i forhold til motion, kost, rygning eller alkohol.

Derfor arbejder kommunen for, at borgerne oplever en sammenhængende indsats med en rehabiliterende tilgang i forhold til sundhed, handicap, psykiatri, beskæftigelse og det sociale område.

Byrådet ønsker en sundhedspolitik, som har til formål at fremme sundhed, mindske uligheden og forebygge sygdom hos borgerne.

Livskvalitet på trods af kronisk sygdom

I Kerteminde Kommune tilbydes borgere med kroniske sygdomme et forebyggelsesforløb. Der planlægges et personligt program, som har til formål at forbedre hverdagslivet og livskvaliteten hos den enkelte. Tilbuddet er baseret på forløbsprogrammerne i Region Syddanmark.

Fællesskab og OPLEVELSER som vi mødes omkring

Attraktive tilbud

Kerteminde Kommune har meget at byde på, når det kommer til kulturtilbud, naturværdier og oplevelser. Kerteminde Kommune er en naturskøn kommune med vandkant, masser af historie og plads til leg og fritidsliv. Disse stedsbundne potentialer skal udnyttes, så borgernes sundhed styrkes, både den fysiske og mentale sundhed.

Hvad der er godt for os, er godt for vores gæster, sådan lyder det i kommunens turismepolitik. Kerteminde Kommune ønsker, at være attraktiv som bosætningskommune og et sted, hvor det "Gode liv" leves. Fx er *Johannes Larsen Museet* i Kulturstyrelsens undersøgelse af danske museer udpeget som det sted, hvor museumsgæster lader bedst op. Med udgangspunkt i Turismepolitikken er der udpeget 5 turismeinvesteringstemaer, hvor der ønskes at igangsættes handlinger i den kommende byrådsperiode.

De 5 temaer er: *Overnatninger, Attraktioner, Vikinger, Maritime, Kvalitetssikring. Byrådet ønsker at udnytte de kultur- og naturmæssige kvaliteter i kommunen til at højne livskvaliteten og sundheden blandt kommunens borgere.*

Feriekoncepter

Som en del af projektet *Kystbyer i Vækst* er udarbejdet 4 feriekoncepter. Koncepterne er manualer, som inviterer til samarbejde og videreudvikling inden for udvalgte temaer, såsom *Natur* eller *Gastronomi*. Feriekoncepterne kan rekvireres hos *VisitKerteminde* som faciliterer flere netværksgrupper. Koncepternes titler er: *Mød den uovertrufne natur i Kerteminde, Gastronomi i bevægelse, I vikingernes fodspor, Lystfisker de luxe.*

Byrådet ønsker at understøtte de 4 feriekoncepter til gavn for både gæster og borgere i Kerteminde Kommune.

Dias fra turismekonference den 28. oktober 2014, arrangeret af *VisitKerteminde.* De 4 feriekoncepter blev præsenteret af de forskellige netværksgrupper. Her konceptet: *Lystfisker de luxe.*

Vi mødes i foreningerne

Kerteminde Kommune arbejder med en Kultur- og Fritidspolitik, der vil sikre, at den enkelte borger får mulighed for at deltage, udfolde sig og præge udviklingen af kultur- og fritidslivet til glæde for den enkelte og fællesskabet. Ved at understøtte et rigt kultur- og fritidsliv, som udfolder sig i de mange foreninger i kommunen fremmes borgernes sundhed både fysisk og mentalt.

Ligeledes ønsker Byrådet med sin indsats på kultur- og fritidsområdet at kunne tiltrække nye borgere til kommunen.

Byrådet ønsker at motivere til oplevelser af alle slags, som styrker borgernes sundhed og livskvalitet, såsom aktivt fritidsliv, socialt foreningsliv eller frivilligt arbejde.

Plads til Alle

Via projektet Plads til Alle, som er et partnerskab mellem Red Barnet og Kerteminde Kommune, kunne kommunen i 2014 tilbyde 20 familier at komme på sommerferie.

Der-udover er det i løbet af 2½ år lykkes at få over 300 børn og unge inkluderet i et fællesskab og dyrke en fritidsaktivitet.

Læs mere om projektet Plads til Alle på facebook

Billedet er fra Kerteminde sport & fritid som omfatter idrætscentrene i de tre centerbyer. Læs mere på www.kertemindesport.dk

Tilgængelige oplevelser i Naturen

Ved at bevare og værne om naturen og se kulturarven som en ressource kan kommunens attraktionsværdi og stedbundne potentialer aktivt udnyttes. Hermed styrkes fællesskabet, så land og by fremstår interessant og besøgsvenligt for både borgere og turister.

I den kommende planperiode ønsker Byrådet at arbejde med formidling og synlighed omkring oplevelser, natur og kulturtilbud. Det kan ske ved hjælp af skiltning, kampagner eller f.eks. via mobilapps.

Byrådet ønsker, at der skal være en let adgang til oplevelser i naturen.

Lokal udvikling og realisering af projekter

LAG MANK er Den Lokale Aktionsgruppe for Middelfart, Assens, Nordfyn og Kerteminde kommuner. Foreningen støtter projekter inden for fødevareerhverv, naturturisme samt nye boformer og friluftsliv.

Byrådet ønsker, at kommunens planlægning og administration understøtter lokale LAG-projekter.

Kerteminde Sejlklub og Kerteminde Kajakklub fik tildelt 750.000 kr. fra Kerteminde LAG til opførelsen af deres nye søsportscenter. Læs mere om LAG MANK og muligheden for at søge støtte til projekter på

www.lag-mank.dk

Samarbejde om fælles mål og projekter

Borgerne er kommunens vigtigste ressource, når der skal indsamles gode ideer til nye udviklingsprojekter, såsom områdefornyelse.

Både i forbindelse med områdefornyelsen i Langeskov og i Munkebo har kommunen oplevet, at få mange gode forslag serveret af lokale borgere fx ved borgermøder eller gennem de lokale netværksgrupper.

Projekter som områdefornyelse har vist sig, at kunne meget mere end at skabe tilgængelig natur i en by. Med hjælp fra et stærkt lokalt arrangement har Områdefornyelsen i Munkebo også forholdt sig til nogle af byens udfordringer, såsom beskæftigelse og de unges sociale liv.

Byrådet ønsker, at kommunens borgere, virksomheder og andre interessenter aktivt deltager i kommunens og lokalsamfundets udvikling og er med ti, at finde holdbare løsninger på fælles udfordringer.

Et stærkt projekt

Med *Områdefornyelsen i Munkebo* har Kerteminde Kommune formået at sammentænke byudvikling og naturpleje med kommunens beskæftigelsesindsats over for ledige.

Områdefornyelsen i Munkebo er således blevet et springbræt til arbejdsmarkedet.

Læs mere områdefornyelse på kommunens hjemmeside.

Succes i fællesskab

Der er i Kerteminde Kommune en god tradition for afholdelse af events, festivaler og større arrangementer, såsom *Fjordens Dag*, som havde 25 års jubilæum i 2015.

I *Fjordens Dag* deltager en lang række institutioner, foreninger, skoler, firmaer og private grupper, som alle kan tilbyde en oplevelse, der involverer natur, friluftsliv, miljø, kultur eller sundhed. Dermed integreres Natur og Kultur fint med kommunens målsætninger for f.eks. sundhed eller skoleundervisning.

Byrådet ønsker at motivere til frivillige indsatser og deltagelse i lokalsamfundet og dermed styrke fællesskabet i kommunen

Alle er velkomne til at kigge forbi!

Frivilligcenter Kerteminde vil gøre det nemmere og sjovere, at være forening og frivillig i Kerteminde Kommune. Centeret støtter, udvikler og formidler frivilligt arbejde og arbejder for at forbedre rammer og vilkår for den frivillige indsats.

Læs mere på Frivilligcenterets hjemmeside

Hos Vikingemuseet Ladby hjælper flere frivillige til, når der bygges en rekonstruktion af Ladbyskibet i 1:1 - med samme fremgangsmåde som i vingetiden! Se *Lokalplan nr. 256 Vikingemuseet Ladby* som understøtter ØstFyns Museers ønske om, at videreudvikle Vikingemuseet til en international turistattraktion. Læs mere Vikingmuseet på

www.ostfynsmuseer.dk

Agenda 21

En bæredygtig udvikling

Byrådet i Kerteminde Kommune ønsker at bidrage til en bæredygtig udvikling i det 21. århundrede. Byrådet vil arbejde helhedsorienteret, tværfagligt og langsigtet og inddrage borgere, virksomheder, organisationer og foreninger i Agenda 21 arbejdet.

Byrådets målsætninger:

- Vi vil mindske miljøbelastningen lokalt og dermed bidrage til en bæredygtig udvikling globalt ved at imødekomme fremtidens klimaudfordringer. Gennem kommunens overordnet planlægning, klimapolitik og øvrige planer omhandlende klima og miljø ønsker Byrådet at realisere sine mål.

- Vi vil fremme en bæredygtig byudvikling og byomdannelse ved at tænke i helheder og sammenhænge. Et redskab som kommunen benytter sig af er miljøscreeninger i den indledende fase af udarbejdelsen af lokalplaner. Dermed imødekommes mulige miljøkonflikter tidligt i processen og planlægningen tænkes hele vejen rundt.

- Vi vil fremme biologisk mangfoldighed gennem naturprojekter og kommunens overordnede planlægning, herunder udpegninger af økologiske forbindelser i det åbne land.

- Vi vil inddrage kommunens borgere og virksomheder i det lokale agenda 21 arbejde. Samarbejdet sker bl.a. gennem Grønt Råd. Grønt Råd blev oprettet i efteråret 2007 og har siden afholdt 3-4 møder om året. Grønt Råd er forankret under kommunens Miljø- og Teknikudvalg og rådgiver Kerteminde Kommune om emner inden for begrebet ”bæredygtighed”.

- Vi vil fremme samspil mellem beslutningerne vedrørende miljømæssige, trafikale, erhvervsmæssige, sociale, sundhedsmæssige, kulturelle og økonomiske forhold. Byrådet ønsker at arbejde på tværs af egen organisation og dele nyttig viden med forskellige interessenter, herunder interesseorganisationer og Erhvervsorganisationer.

Agenda 21 i Kerteminde Kommune

I den kommende planperiode vil vi opstille strategi og mål, der nedsætter miljøbelastningen lokalt og mindsker ressourceforbruget. Det er centralt, at der arbejdes på tværs af organisationen, og at der tages lokalt udgangspunkt, hvor befolkningen og virksomheder mv. inddrages i en helhedsorienteret, tværfaglig og langsigtet planlægning.

Planlægning siden sidst

Tillæg til kommuneplanen

Sideløbende med kommunens lokalplanlægning udarbejdes der løbende kommuneplantillæg. Disse tillæg omhandler ofte mindre ændringer i kommuneplanens rammedel. Der er også i den forgangene planperiode udarbejdet større tillæg til kommuneplanen (tematillæg) såsom *Klimatilpasningsplan* og *Vindmølleplan*.

Siden vedtagelsen af Kerteminde Kommuneplan 2013-2025 i slutningen af 2013 har Kerteminde Byråd vedtaget 15 kommuneplantillæg.

Se alle kommuneplantillæg på kommunens hjemmeside, i den digitale kommuneplan eller på den landsdækkende planportal:

www.plansystemdk.dk

I forbindelse med den kommende kommuneplanrevision i 2017 vil samtlige tillæg bliver indarbejdet i kommuneplanen.

Specifikke kommuneplanemner og sektorplanlægning

Klimatilpasning

Kerteminde Kommune har udarbejdet en klimatilpasning, som er en plan for, hvordan vi bedst klimatilpasser i forhold til fremtidens klimaudfordringer, så store værditab undgås.

Derudover er der på klimaområdet blevet udarbejdet en risikostyringsplan for Odense Fjord. Planen er udarbejdet af de kommuner, som har arealer langs fjorden. Risikoplanen forventes endeligt vedtaget i løbet af efteråret 2015.

Grundvand

Staten foretager en landsdækkende grundvandskortlægning, som tydeliggør, hvor vi særligt skal passe godt på vores grundvand. Grundvandsressourcerne i områderne Hindsholm og Nyborg Vest er blevet kortlagt og endeligt afrapporteret af Staten i 2014. Denne kortlægning skal integreres i den overordnede planlægning, så vi altid arbejder med den nyeste viden og data. Ligeledes koordineres et samarbejde over kommunegrænsen omkring grundvandsindsatsen for f.eks. Langeskov Vandværk, som hører under Nyborg Vest Kortlægningsområde.

Tematillæg for det åbne land

Kerteminde Kommune skal inden udgangen af 2015 have udarbejdet et tematillæg for interesser i det åbne land, herunder geologiske interesser og økologiske interesser samt en gennemgang af temaet lavbundsarealer.

Ressourceplan

Ressourceplan 2014 – 2025 er en sektorplan inden for affaldsområdet for de kommende 6 år med tilhørende overslagsår. Ressourceplanen er et arbejdsredskab for Kerteminde Kommune, der beskriver, hvordan kommunen vil styre udviklingen inden for affaldsområdet. Planen udstikker retningslinjerne for hvilke mål og initiativer, der vil blive sat i værk de kommende år.

Vandforsyningsplan

Vandforsyningsplan 2014-2025 er en sektorplan, der sætter mål og retningslinjer for den fremtidige vandforsyningsstruktur og beskriver handleplaner for indsatser til bevaring af vandforsyningerne i Kerteminde Kommune.

Spildevandsplan
Spildevandsplan 2014 – 2017 er en sektorplan, der fastlægger rammerne for, hvordan Kerteminde Kommune og Kerteminde Forsyning A/S skal håndtere spildevandet i kommunen i planperioden. Planen skal revideres igen i 2017.

Affaldsregulativer
Kerteminde Byråd vedtog i juni 2014 affaldsregulativer for henholdsvis husholdninger og erhverv. Affaldsregulativerne er udarbejdet med baggrund i standardregulativer fra Miljøstyrelsen og indeholder bl.a. bestemmelser om, hvorledes affaldet skal sorteres samt hvor og hvordan det skal bortskaffes.

Vindmølleplan
Byrådet har fremlagt et forslag til en Vindmølleplan til offentlig høring med høringsfrist den 15. september 2015. Planen fastlægger retningslinjer og rammeområder for etablering af større vindmøller i kommunen. Planen forventes endeligt vedtaget i starten af 2016

Kommuneplan 2017 – delvis revision
Med udgangspunkt i Planstrategi 2015 ønsker Byrådet, at der foretages en delvis revision af kommunens kommuneplan. Kommuneplanen revideres med afsæt i planstrategiens 4 overordnede temaer: Sammenhængskraft, Vækst, Læring og Oplevelser.

I forbindelse med den kommende kommuneplanrevision i 2017 forventer Byrådet at udpege nye perspektivområder til erhvervs- og boligformål.

Vedtagelsespåtegning

Således vedtaget af Kerteminde Byråd den 28. januar 2016

På Byrådets vegne:

Hans Luunbjerg / *Tim Jeppesen*
Borgmester *Kommunaldirektør*

Afgørelse om miljøvurdering

Ifølge lovbekendtgørelse nr. 939 om miljøvurdering af planer og programmer af 3. juli 2013 skal planer, som tilvejebringes af offentlige myndigheder vurderes / screenes med henblik på at undersøge behovet for en konkret miljøvurdering af den pågældende plan.

Ved den indledende miljøscreening af forslag til planstrategi er der foretaget en vurdering af, hvorvidt planforslaget har en væsentlig indvirkning på miljøet.

Planstrategien har et overordnet og strategisk sigte, som ikke fastlægger bindende rammer for fremtidige anlæg uden efterfølgende kommune- og lokalplanlægning, der konkretiserer planens indhold.

Det er på overstående baggrund Kerteminde Kommunes vurdering, at Planstrategi 2015 ikke medfører en væsentlig påvirkning af det omgivende miljø og at der derfor ikke skal gennemføres en egentlig miljøvurdering. Denne afgørelse blev offentliggjort sammen med forslaget til Planstrategi 2015 den 24. september 2015.

KONTAKT:

Kerteminde Kommune
Hans Schacksvej 4
5300 Kerteminde
Tlf. 65 15 15 15

kommune@kerteminde.dk
www.kerteminde.dk